Diario El Litoral - Proyecto Hemeroteca Digital - Archivo General de la Provincia de Santa Fe / CFI - Año 2007-2008

EL LITORAL

Registro de la propiedad intelectual Nro. 1.336.648 — Año LIX — Nro. 19.263 — 14 páginas — Precio $ 50.- — SANTA FE, DOMINGO 27 DE MARZO DE 1977 — Dirección y administración San Martín 2651|57 — Tel. 20101

INICIA MAÑANA OTRA GIRA EL M. DEL INTERIOR

BUENOS AIRES, 27 (NA). — El ministro de Interior, general de división Albano Harguindeguy iniciará a partir de mañana una gira por las provincias de La Rioja y Catamarca.

El ministro del Interior viajará en compañía del titular de Minería de la Nación, Dr Fernando Puca Prota.

El general Harguindeguy tomará contacto con distintos sectores de las fuerzas vivas.

Las funciones del Fondo de la Cuenca del Plata

BUENOS AIRES, 27 (NA). — Antes de trasladarse a Bolivia, donde a partir de mañana se reunirá el directorio del Fondo de la Cuenca del Plata, el director del Banco Central Enrique Folchini, declaró que a través de ese organismo financiero internacional se pretende concretar proyectos para la realización de obras que interesan al conjunto de países de la región.

Folchini, que formuló sus apreciaciones en el aeropuerto internacional de Ezeiza, adelantó que el Fondo ya está en condiciones de recibir los aportes de los cinco países miembros con los cuales se comenzará a efectuar operaciones y préstamos, especialmente a las naciones [illegible] de menor desarrollo vegetativo, que son [illegible], Paraguay y Uruguay.

Los otros dos miembros del Fondo de la Cuenca del Plata son la Argentina y el Brasil.

El director del Banco Central, que es a la vez titular del organismo, aclaró, seguidamente, que "también se pueden otorgar préstamos a áreas de la cuenca que correspondan a la Argentina y el Brasil", o bien a naciones vecinas.

Señaló luego que esos préstamos serán asignados a estudios y definición de proyectos para encarar diversas obras, y que la Argentina deberá aportar en los próximos tres años, poco más de 6 millones de dólares.

Posteriormente a la reunión del directorio del Fondo, que se realizará en Sucre, se efectuará una asamblea en la que se aprobará el reglamento del organismo y el presupuesto con el que se deberá operar.

En el Batallón de Comunicaciones 121 se cumplió un acto

ROSARIO, 27. — En la plaza de armas del Batallón de Comunicaciones 121, dependiente del Comando del Segundo Cuerpo de Ejército "Teniente General Juan Carlos Sánchez", se realizó una ceremonia en cuyo transcurso se procedió a la bendición y entrega de los uniformes a los nuevos soldados [illegible] a esa unidad militar.

El acto fue presidido por el titular del batallón, teniente coronel Carlos Miguel María Landoni, haciendo la presentación de los efectivos el segundo jefe, mayor Carlos Settel. Se hallaban presentes también familiares de los conscriptos.

Tras entonarse el Himno Nacional habló el mayor Settel, quien destacó el compromiso adquirido por los soldados para con la patria y para honrar a ese uniforme militar en las actuales circunstancias.

Concluirá el estudio sobre el presupuesto

Esta semana el ente asesor del gobierno estará en condiciones de dar el dictamen definitivo

BUENOS AIRES, 27 (NA). En el curso de esta semana, la Comisión de Asesoramiento Legislativo (CAL) concluirá los estudios referidos al proyecto del presupuesto nacional 77 y, en consecuencia, estará en condiciones de emitir el dictamen definitivo correspondiente.

La iniciativa, como oportunamente se informó, ingresó a la CAL el jueves 3 del corriente, razón por la cual el plazo reglamentario de 30 días para que el ente asesor se expida, se cumplirá el sábado próximo.

De acuerdo con impresiones recogidas en esferas allegadas a la subcomisión interna que tiene a su cargo dichos estudios, el dictamen definitivo podría quedar aprobado por el plenario de la CAL en su reunión del jueves, pero la documentación correspondiente, dado su extensión, recién sería elevada a la Presidencia de la Nación entre el viernes y el sábado venideros.

Las erogaciones previstas

Tal como se indicó en ocasión del ingreso del proyecto de ley del cálculo de gastos y recursos de la Nación para el presente ejercicio fiscal, las erogaciones previstas ascienden a 3.170.932,7 millones de pesos, en tanto que los recursos estimados alcanzan a 2.672.189,6 millones, con lo cual el déficit, se sitúa en los 498.743,1 millones, representando —tal como se acordó con el Fondo Monetario Internacional— el 3 por ciento del producto bruto interno estimado.

Como se informara, las principales fuentes de ingresos provendrán de gravámenes a aplicar a la producción, el consumo y las transacciones, las que tendrán que brindar el 38,1 por ciento del total presupuestado.

Para lograr tal objetivo, el proyecto prevé un fuerte incremento de la presión tributaria, que en el caso de las provincias, se verá triplicada en relación con el año anterior.

El plan de inversiones públicas

Por su parte, el plan de inversiones públicas alcanzará el 13 por ciento del P.B.I., correspondiendo destacar que supera al de 1976, en que se ubicó en el orden del 11 por ciento.

En otro orden de asuntos, la Comisión de Asesoramiento Legislativo aguarda recibir nuevos temas para su consideración en el plenario que efectuará el primer día hábil de la semana.

Entretanto, ya desde el viernes último, las subcomisiones internas comenzaron la labor de evaluación de los proyectos declarados de "significativa trascendencia" en la reunión celebrada el jueves pasado.

Como informamos, uno de los proyectos prevé prorrogar hasta el 31 de diciembre de 1978, los beneficios impositivos previstos en la ley 17.752, destinados a promover la construcción de hoteles de categoría internacional en diversas ciudades del país, incluida la capital federal.

Los beneficios de la ley

De acuerdo con la ley que el Ministerio de Economía propicia prorrogar, podrán acogerse a sus beneficios las empresas constituidas y domiciliadas en la República Argentina, según lo especifica su artículo 3.

Debe señalarse sobre el particular, que en ocasión de informarse sobre el ingreso del nuevo proyecto a la CAL, el portavoz oficial —saliendo al cruce de versiones que indicaban que la norma tiende a beneficiar a empresas extranjeras— destacó que la misma apunta a favorecer a aquellas empresas que tengan obras de esa característica en construcción en el país.

De todos modos, la legislación de referencia que data de 1968, ha sido la que oportunamente permitió levantar el moderno edificio del hotel Sheraton en esta capital, puesto que los objetivos de la misma, contenidos en el artículo 1, puntualizan genéricamente que se declaran promovidas "la construcción, equipamiento y explotación de hoteles nuevos para turismo internacional".

Ley sobre estupefacientes

Finalmente, para concluir la reseña semanal de los asuntos que ocupan la atención de la CAL, corresponde recordar que también se halla en estudio un proyecto modificatorio de la ley 20.771, sobre estupefacientes.

Por las enmiendas propuestas por el Ministerio de Justicia se apunta a que los jueces intervinientes en causas vinculadas con estupefacientes, puedan disponer la inmediata incineración de los alucinógenos confiscados, sin tener que aguardar a pronunciarse al respecto hasta el momento de dictar sentencia.

También el proyecto, introducirá modificaciones referidas a la competencia de jurisdicción de los jueces actuantes, que corresponden al fuero federal, de acuerdo con las especificaciones de la aludida ley 20.771 promulgada el 3 de octubre de 1974, que a su vez introdujo diversas enmiendas en los artículos 77, 204 y 205 del Código Penal en el título correspondiente.

La suspensión de garantías sigue en Perú

LIMA, 27 (EFE). — El gobierno peruano prorrogó por 30 días más, la suspensión de garantías constitucionales en todo el país. La suspensión rige desde el 1º de julio del año pasado.

En el decreto correspondiente publicado hoy en el diario oficial "El Peruano", se indica que "aún subsisten las razones que determinan que el gobierno revolucionario de la fuerza armada deba garantizar el mantenimiento del orden y la tranquilidad públicos".

A Nicaragua suministrará aviones España

WASHINGTON, 27 (EFE). —El gobierno de Nicaragua hizo un pedido de cinco aviones de transporte de dos motores C-112 a la firma española Construcciones Aeronáuticas S. A. (CASA), se supo hoy aquí.

El suministro del primero de los cinco aviones, por un valor total de unos siete millones de dólares, tendrá lugar en abril y el aparato será operado por la fuerza aérea Nicaragüense principalmente con fines civiles.

El aparato construido por la firma española consiguió un certificado de transporte civil de la administración federal norteamericana de aviación a fines de febrero pasado.

Aruba votó por su independencia

LA HAYA 27 (Ansa). — La isla de Aruba en las Antillas holandesas, en el norte de la costa venezolana, votó por mayoría en favor de la independencia, se señaló en esta capital.

De los 370 mil electores, según informaciones procedentes de Oranjestad capital de la isla, el 57 por ciento se ha pronunciado en favor de la independencia de la isla o por formación de una federación independiente de las Antillas holandesas.

En la isla desde hace algunos años se está llevando a cabo una campaña propagandística en favor de la independencia de la isla de Curacao de la que los habitantes de Aruba se sienten explotados. Esta campaña tiende a la explotación de los recursos de Aruba, en particular de los turísticos.

Cyrus Vance está en Rusia

Discutirá con la conducción de la U. Soviética importantes asuntos

MOSCU, 27 (DPA). — El secretario de Estado norteamericano, Cirus Vance, llegó a Moscú para discutir con la conducción soviética un amplio temario que va desde la limitación del armamento estratégico hasta las violaciones de los derechos humanos.

El canciller norteamericano que esta mañana hizo escala en Bruselas para informar al consejo ministerial de la "OTAM" sobre sus inminentes conversaciones con el Kremlin, fue saludado al descender del avión en el aeropuerto de Moscú por su colega soviético, Andrei Gromyko.

Las conversaciones oficiales del jefe de la diplomacia de Washington en la capital soviética comenzarán el lunes.

Además de intentar preparar el terreno para la conclusión de un segundo convenio de limitación del armamento estratégico donde los escollos siguen siendo la eventual inclusión del superbombardero soviético "Backfire" y de los misiles "Cruise" norteamericanos, Vance tratará también con los lideres moscovitas la conferencia de Viena para la reducción equilibrada de tropas en Europa Central, la no proliferación nuclear, la situación en el Cercano Oriente, la problemática de Africa y la inminente conferencia de Belgrado Europea celebrada en Helsinki.

Vance dijo hoy en Bruselas a los representantes de la "OTAM" que espera negociaciones duras, pero que abriga "esperanzas".

En su informe anticipado a la "OTAM", el ministro del Exterior de la Unión Soviética no abordó la situación en Zaire (ex Congo Belga) donde el gobierno de Kinshasa insiste en que los "mercenarios invasores" que operan en la antigua Katanga se lanzaron desde Angola con apoyo cubano lo que implicaría la aprobación soviética.

Sanciones a Rodesia. - En el transcurso de una ceremonia realizada en la Casa Blanca, el presidente Jimmy Carter firma la legislación que pone punto final a la importación por Estados Unidos de cromo de Rodesia. Detrás del presidente aparece el senador Hubert Humphrey, demócrata de Minnessota (a la izquierda), y el senador Dick Clark, demócrata de Iowa.

Autonomía a provincias en Filipinas

MANILA, 27 (UPI). — El presidente Ferdinand E. Marcos firmó una proclamación declarando la autonomía de 13 provincias meridionales y creando un gobierno provisional con el objeto de poner fin a la revuelta musulmana filipina, según un anuncio que emitió el gobierno.

El anuncio dijo que la declaración fue suscripta durante una reunión privada del Consejo Nacional de Seguridad, y está de acuerdo con una fórmula de paz elaborada por el líder libio, Moammar Khadafy, y la primera dama de Filipinas, Imelda Marcos, en un viaje que ésta hizo a Trípoli este mes. Khadafy actuó como mediador en la cuestión.

No se dieron a conocer detalles del tipo de autonomía y tampoco se publicó la proclamación.

Según el anuncio, el gobierno regional provisional preparará un referéndum y una elección de la asamblea regional, la que actuará como el cuerpo legislativo en el área, y administrará a las 13 provincias de acuerdo con las leyes y políticas existentes.

El gobierno provisional fue meramente descripto como del Frente Nacional de Liberación Moro y otros habitantes de las 13 provincias.

A cooperativistas habló Díaz Bessone

OLAVARRIA, (Bs. As.), 27 (NA). — El ministro de Planeamiento, general de división Ramón Genaro Díaz Bessone, sostuvo aquí que "debemos poner en guardia a la Nación, restableciendo los valores que han sido conculcados, haciendo posible el ejercicio de la libertad en un orden ético, como una de las bases fundamentales de las instituciones políticas de la nueva república.

Al hablar en un encuentro organizado en esta ciudad por el Banco Cooperativo Agrario Argentino con el auspicio de la Confederación Intercooperativa Agropecuaria (CONINAGRO), el general Díaz Besone destacó el papel que deben jugar las cooperativas como "adecuados instrumentos en la necesaria competencia con los monopolios" y señaló que "su eficaz y libre gestión deben ser un natural dique de contención contra los avances del estatismo".

El ministro se refirió en su discurso a la acción que debe realizar el gobierno para que la economía se desarrolle como fruto natural de la actividad privada e indicó que "las raíces de la subversión, la pérdida de noción del ser, característica de la hora que vive el mundo, tiene su origen, en buena medida, en fallas gravísimas de la educación, la justicia y en la inmoralidad. En el orden económico, la carencia de ética en esos ámbitos crea el clima propicio, las condiciones que necesita la violencia".

"Para terminar con ello el gobierno se ha propuesto crear las condiciones propicias para restablecer los justos lazos de convivencia", señaló Díaz Bessone, quien definió a las cooperativas como "un vehículo apto para ese diálogo".

"Para ello —acotó— debemos abrir cauces de examen de los temas nacionales. Las entidades ya existentes como las cooperativas agrarias son un vehículo apto para el diálogo y así lo procuraremos en todo aquello que hace al interés legítimo y en relación al bien común que procuramos.

Al referirse al movimiento cooperativo, Díaz Bessone subrayó la "vocación de libertad y el rechazo a la organización compulsiva, porque adhiere a la asociación libre y voluntaria como basamento de toda organización".

Dijo el ministro que era importante destacar esa concepción "porque hemos señalado que el proyecto nacional debe reflejar el sentir de la mayoría de los argentinos y las sociedades que integran vuestras cooperativas agrarias agrupan a varios millones de ellos".

En ese sentido, Díaz Bessone hizo particular hincapié en "vuestra defensa de la propiedad privada, uno de los pilares de nuestro sistema y estilo de vida; propiedad privada en beneficio del hombre, de la familia y de la nacionalidad, es decir, en función social. Este es uno de los factores vitales que está en juego en el mundo de hoy".

Tras decir que ya no queda campo de la actividad donde la necesidad de acción mancomunada haya dejado de ejercerse, el militar expresó el reconocimiento de las fuerzas armadas a "quienes supieron hacer buen uso de la libertad verdadera, de la libertad creadora".

Aporte nacional a la Pcia. de Salta

SALTA, 27 (NA). — El Ministerio de Bienestar Social de la Nación aportará la suma de 24.165.000 pesos para la financiación del programa previsto por el gobierno de la provincia en materia de mejoramiento sanitario, de acuerdo a un convenio cuyos términos fueron dados a conocer oficialmente.

Creación de un ente para la Amazonia

RIO DE JANEIRO, 27 (ANSA). — El gobierno brasileño, en forma de consulta secreta a las cancillerías de Colombia, Venezuela, Perú, Bolivia, Ecuador, Suriname y Guyana, "ya formalizó su propuesta de creación de un organismo multilateral para la Amazonia".

Así lo revela "Jornal do Brasil" acotando que "en los últimos días los embajadores de Colombia y Perú llevaron a Itamaraty pedidos de informaciones complementarias de sus gobiernos respecto al proyecto, que es el más ambicioso ya formulado por el canciller Azeredo da Silveira en el plano continental".

Aun frente a las declaraciones hostiles del presidente Carlos Andrés Pérez sobre la posición brasileña en el caso del programa nuclear, Venezuela no presentó objeciones a la idea de este tratado amazónico", aclara el importante rotativo carioca en despacho de Brasilia, acotando que "todos los demás consultados se mostraron favorables al proyecto".

El plan de creación de un organismo jurídico para la Amazonia —reproduciendo el tratado de la cuenca del Plata que une a Argentina, Uruguay, Paraguay y Bolivia, es presentado como fórmula adecuada para el desarrollo económico y social de la región, así como para la defensa de su ecología.

Son invocadas las ventajas de la cooperación multilateral en el área, como la aceleración de proyectos de intervinculación caminera, hodroviaria y ferroviaria, así como los sistemas de telecomunicaciones. Y se exalta la urgencia de los mecanismos comunes en defensa de la flora y la fauna, de los recursos hídricos y del uso económico de la región en provecho común.

México realizará adquisiciones de maíz argentino

MEXICO, 27 (ANSA). — El director general de la Compañía de Subsistencias Populares (COMASUPO), Manuel González Cossío, dijo haber recibido del gobierno mexicano la autorización necesaria para importar maíz desde la República Argentina.

Poco después de anunciar que en los próximo días viajará a Buenos Aires para encarar las negociaciones necesarias el funcionario señaló que "México necesita tener distintos y alternos proveedores de granos, en especial de maíz, sorgo y soya".

Aclaró González Cossío que el gobierno mexicano ha resuelto recurrir al aprovisionamiento de esos productos en los Estados Unidos, la República Argentina y, en caso necesario, en Brasil.

Déficit en la Tesorería

BUENOS AIRES, 27 (NA). — El desequilibrio del Tesoro Nacional para los dos primeros meses de 1977 alcanza a 108.711 millones de pesos, cifra que en términos nominales es superior en el 154 por ciento al registrado en el mismo período del año anterior, aunque en moneda real significa una reducción del 39 por ciento, se informó oficialmente.

El informe oficial indica que en el mes de febrero pasado se produjeron ingresos por 182.931 millones de pesos, y egresos del orden de los 291.602 millones.

Durante el primer bimestre de 1977 los ingresos corrientes sumaron 122.261 millones, cifra que supera en el 38,6 por ciento a la correspondiente a los registrados en el mismo término de 1976. Por su parte los ingresos de capital descendieron en un 46,5 por ciento, totalizando 36.726 millones, lo cual obedecería principalmente al fuerte endeudamiento fiscal producido el año anterior por la elevada venta de títulos nacionales ajustables que se vio disminuida este año.

En los egresos corrientes, que totalizaron 207.873 millones, se produjo una disminución del 18,3 por ciento, mientras que los de capital aumentaron en un 46,7 por ciento, totalizando 35.329 millones.

En títulos corrientes uno de los mayores incrementos registrados correspondió al renglón tributario, que, en términos reales, creció en un 45 por ciento. En ese porcentaje incidió el impuesto a las ganancias con un crecimiento del 145 por ciento, el del valor agregado en un 82 por ciento, los internos en un 36 por ciento, y el de sellos en un 83 por ciento.

Estado de los ríos

	Mts.	Creció	Bajó
IGUAZU	9,00	0,30	——
FORMOSA	4,28	——	0,02
POSADAS	1,12	——	0,04
CORRIENTES	3,23	——	0,02
LA PAZ	4,82	——	0,02
SANTA ELENA	4,86	——	0,09
SAN JAVIER	5,53	——	0,07
PARANA	4,59	——	0,08
SANTA FE	5,70	——	0,14
DIAMANTE	5,20	——	0,06
ROSARIO	5,03	——	0,05
V. CONSTITUCION	1,92	——	0,06
SAN PEDRO	s/d.		
Río Salado			
SANTO TOME	s/d.		
RUTA Nº 166	s/d.		

Nuevo local de CARCLO. - Fue inaugurado ayer el nuevo local de la Confederación de Asociaciones Rurales del Centro y Litoral Oeste (CARCLO) en 1o. de Mayo 2122, con asistencia del gobernador, vicealmirante Jorge Aníbal Desimoni y otros funcionarios. La nota gráfica muestra el instante en que hablaba el presidente de la institución Sr. Marcelo Fernández. (Más información en Pág. 5a.)

Nombre Imagen Original: LIT1977MAR_0119.jpg
Generado por: Digitalmicrofilm el mié jul 2 15:55:02 ART 2008

Diario El Litoral - Proyecto Hemeroteca Digital - Archivo General de la Provincia de Santa Fe / CFI - Año 2007-2008

Búsqueda de materias primas en el espacio

HOUSTON, 27 (UPI). — Un mundo con crecientes necesidades probablemente recurrirá pronto al espacio en busca de materias primas y los científicos están preparando los planes para la minería espacial.

Dave Criswell, científico asociado con el Instituto de Ciencia Lunar, dijo que esas operaciones podrían iniciar otra revolución industrial, que en teoría podría empezarse antes de fin del siglo.

"Creo que podremos hablar de miles de trabajadores en construcciones en el espacio a fines de la próxima década, que no tendrán problemas de ninguna especie si se logran dos elementos claves", dijo Criswell.

Estos elementos claves son realmente grandes: en primer lugar, se necesita un motor suficientemente poderoso para remolcar asteroides y colocarlos en órbita alrededor de la Tierra. Después hay que descubrir un asteroide que tenga abundancia de minerales, como hierro, sílice y otros, que sea suficientemente grande, aproximadamente del doble del tamaño de un estadio de fútbol.

La idea fue considerada como un juego de la imaginación en una sesión de la Octava Conferencia de Ciencia Lunar, que se efectuó la semana pasada en el Centro Espacial Johnson, de la Dirección Nacional de Aeronáutica y el Espacio.

Criswell dijo que había que adaptarse primero a la idea, y que los detalles se resolverían más tarde.

El principal problema en el momento actual es el de costos del transporte de los materiales que deberían ser llevados al espacio.

Al presente costaría unos 1.100 dólares el transporte de un kilo de material, pero con el progreso futuro se contempla la posibilidad de que cueste entre 22 centavos y 1,10 dólares, lo que sería comercialmente competitivo.

El científico dijo que el motor capaz de remolcar asteroides ha sido probado en pequeña escala en el Instituto de Tecnología de Massachusetts.

Los motores obtendrían su fuerza utilizando la energía solar, que es abundante en el espacio donde no hay interferencias atmosféricas.

La operación del llamado acelerador de masas es teóricamente simple: utiliza el principio de acción y reacción, y "chuparía" grandes pedazos de asteroides por un extremo y lo impulsaría por el otro en la dirección adecuada.

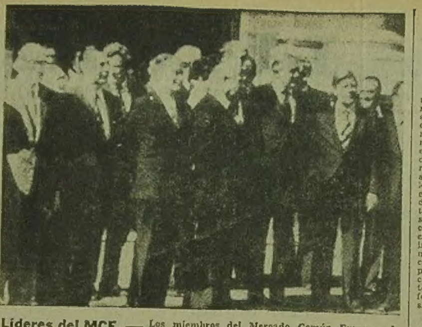

Líderes del MCE. — Los miembros del Mercado Común Europeo, de izquierda a derecha, Roy Genkins, de Gran Bretaña, y presidente de la Comisión Ejecutiva de la CEE; Leo Tindeman, de Bélgica; Leam Cosgreve, de Irlanda; Joop Den Uyl, de Holanda; el presidente de Francia, Valery Giscard d'Estaing (parcialmente tapado); el primer ministro británico, James Callaghan; el premier alemán, Helmut Smidt; el representante francés, Xavier Ortoli; Anker Joerkensen, de Dinamarca; una persona no identificada, y Gastón Thorn, de Luxemburgo, posan para los fotógrafos en el exterior del palacio Barberini, en Roma, el segundo día del máximo encuentro de la Comunidad Económica Europea.

Temas preocupantes

Los caminos del entendimient

Por Gerardo Arnaud

BUENOS AIRES, 27 (De nuestra agencia). — Con motivo de cumplirse días atrás el primer aniversario del actual gobierno, se conocieron una serie de manifestaciones en el ámbito empresario cuya trascendencia obliga al comentario. Sin duda que fue el sector mencionado uno de los pilares fundamentales en que se apoyó la actitud de las fuerzas armadas. En tal sentido puede señalarse que la adhesión y el reconocimiento a la conducción militar permanece inalterable. No ocurre lo mismo, en cambio, con la conducción económica del proceso. Aun cuando se reconocen logros, y se admiten positivos avances, se formulan también interesantes críticas.

Tanto por su severidad, como por la envergadura de sus exponentes, merecen rescatarse algunos de estos cuestionamientos. El más notable es el producido por la Asamblea Permanente de Entidades Gremiales Empresarias (APEGE), entidad que continúa funcionando a pesar del "congelamiento" de la actividad gremial y que, como se recordará, fue protagonista de resonantes acontecimientos durante el año 1975 y los primeros meses de 1976, en que organizó paros empresarios casi sin precedentes en el país. Con tono mesurado, la agrupación dio a conocer su opinión sobre la actualidad nacional y aunque admitió la existencia de algunas causales válidas, señaló que todavía se mantienen estructuras que favorecen la inflación, por lo que considera "totalmente injusto imputar a los empresarios la vigencia del flagelo". No menos interesantes, por la representatividad que inviste, son las expresiones formuladas por el titular de CARBAP, señor Jorge Aguado, quien en Bahía Blanca afirmó que la expectativa inflacionaria está creada por el Estado y no por los sectores económicos. Señaló también los peligros que entrañan las recientes medidas sobre precios y vaticinó que de extremarse los controles volverá al desabastecimiento y el mercado negro. Criticó también las cargas impositivas, que juzgó excesivas, y reclamó la reducción de los gastos oficiales.

Otras expresiones críticas, como la de la Asociación de Industriales de Córdoba, coinciden en señalar iguales inconvenientes, en tanto que otras manifestaciones de adhesión, como las del Consejo Empresario Argentino, omiten toda referencia a estos tópicos. Lo cual es una lástima. Si se sabe porqué se cuestiona, debería saberse igualmente porqué se acepta. De cualquier modo, el conjunto de temas mencionados parece constituir, aun para quienes comparten su orientación básica, el "talón de Aquiles" del actual equipo económico.

Como sabemos, el héroe homérico no encontró solución para su problema. Sin embargo no debemos apresurarnos en las comparaciones. Ni el doctor Martínez de Hoz es un personaje de leyenda, ni está empeñado en sitiar a Troya. Por lo demás, sólo en la tragedia el destino es inmodificable. En el plano económico, rectificaciones oportunas suelen producir mejores resultados que enfrentamientos épicos. Así es que a partir de este momento en que las po[...] nes están "echadas", de abrirse un cauce pa[...] entendimiento donde [...] sión de partes permita [...] servar el todo. En caso [...] trario deberá pensars[...] un cambio de escena, personajes incluidos.

Uno de los campo[...] que puede ensayarse [...] camino es en el tratam[...] to del proyecto de Le[...] Carnes, que a pesar de[...] do lo dicho, llevado y [...] do, todavía se encue[...] en la Secretaría de A[...] cultura y Ganadería, [...] espera de que se aqui[...] las pasiones y se ac[...] los pensamientos. El p[...] crítico se funda en la [...] cación que se dará [...] CAP y a la Junta Na[...] nal de Carnes, ya que [...] régimen que se implem[...] dependerá la participa[...] de cada uno de los sec[...] participantes de la ac[...] dad. Hace ya varios [...] ses que viene debatién[...] el tema y parece que [...] tinuará por lo menos t[...] ta días más.

Pero también hay [...] asuntos preocupantes [...] el equipo económico. El [...] ficit presupuestario ob[...] vado durante los dos [...] meros meses del pres[...] ejercicio amenaza con [...] virtuar las previsiones [...] lizadas para el presup[...] to anual. Esta circunst[...] cia, harto repetida a lo [...] go de nuestra historia. [illegible] tancia en estos momen[...] Justamente hace cuatro [...] partieron de regreso a [...] país los miembros de [...] misión del FMI que estab[...] enterándose de nuestra [...] tuación monetaria. En [...] momento solicitaron [...] plias explicaciones sobr[...] forma en que sería en[...] gado el déficit fiscal y [...] bre las posibilidades de [...] supere los índices pre[...] tos.

Surgieron en España diferencias políticas

MADRID, 27 (UPI). — El hecho de que el presidente del gobierno, Adolfo Suárez, se haya atraído una alianza electoral centrista, ha provocado controversias políticas y amenazas de la oposición, de boicotear las elecciones generales de junio.

Suárez es un designado por el rey Juan Carlos que hasta el momento carece de una base política, para poder presentarse en los próximos comicios. Dio su primer paso para obtener una alianza de partidos centristas pidiendo —y obteniendo— la renuncia el jueves del promotor de la alianza, el ex ministro de Relaciones Exteriores, José María de Areilza, conde de Motrico.

Enemigo político de Suárez, Areilza fue cofundador el año pasado del Partido Popular. Seguidamente, este partido se convirtió en la fuerza motriz detrás del Centro Democrático, una potencialmente poderosa alianza electoral forjada para unir a los demócratas cristianos, los socialdemócratas, los liberales y los centristas.

La puja de Suárez provocó iracundas reacciones de sus enemigos. Los franquistas derechistas los marxistas, los socialistas y los liberales partidarios de Areilza, le acusaron de valerse de su posición en el gobierno para sus maniobras políticas. Manifestaron que en su condición de jefe de un gobierno transitorio, debía permanecer políticamente neutral y limitar su papel en las elecciones a prepararlas y supervisarlas.

"En menos de siete días, y en la ausencia del rey (está haciendo una gira por países árabes), miembros del gobierno han lanzado a este país en una crisis inesperada e inadmisible", expresó el diario liberal "El País".

A su vez el periódico "Ya" dijo que varios partidos han amenazado con boicotear las elecciones si Suárez se presenta al frente de la lista de los candidatos del Centro Democrático, en la constituyente madrileña.

Según "Ya", las amenazas del boicot proceden, entre otros, del Partido de Trabajadores Socialistas —la principal corriente socialista— y de la Alianza Popular, una coalición de partidos derechistas encabezados por seis ex ministros del general Francisco Franco.

La bien organizada y financiada Alianza Popular era considerada como la favorita en la primera elección parlamentaria que se celebrará en España en 41 años, hasta que Suárez inició su estrategia.

De acuerdo con encuestas públicas, el presidente del gobierno —arquitecto de las reformas democráticas españolas— es por lejos el político más popular de España. Los observadores consideran que contando con el apoyo de los principales partidos centristas puede obtener una victoria aplastante.

La situación está tan candente que muchos partidos políticos tienen programadas reuniones de sus dirigentes a fin de rever la situación.

Recursos árabes orientados hacia la América latina

SANTIAGO (Chile), 27 (ANSA). — Importantes recursos árabes serán orientados a las instituciones financieras de desarrollo del hemisferio. Así lo señaló el secretario general de ALIDE (Asociación Latinoamericana de Instituciones Financieras de Desarrollo), que efectuará su séptima asamblea general en esta capital a partir del próximo martes.

ALIDE agrupó, en sus diez años de vida, a 118 bancos e instituciones de desarrollo de América latina. Su tarea principal es proporcionar apoyo con el fin de canalizar los recursos financieros que se requieren para el progreso de cada país.

También se preocupa del entrenamiento y capacitación del contingente humano de la banca de fomento. De la conferencia tomarán parte Abdullah Saudi y Abdullah Al Tamar, representantes del ministro de Finanzas de Kuwait y de los principales emiratos árabes.

Ha aumentado la producción de trigo y soja

BUENOS AIRES 27 (Télam). — La Secretaría de Agricultura y Ganadería de la Nación dio a conocer la segunda estimación de la producción de trigo de la campaña agrícola 1976-1977, donde se señala que la producción total del país ha sido de 11.200.000 toneladas.

Este resultado marca una diferencia negativa de 500.000 toneladas con referencia a la magnitud correspondiente al cálculo anterior. No obstante, prosigue el comunicado de la Secretaría, la producción de 11.200.000 toneladas representa un aumento del orden del 31 por ciento en relación con el año 1975-1976 y del 63 por ciento y el 70,5 por ciento al compararla con los promedios del quinquenio y decenio últimos, en ese orden, siendo superada únicamente por la obtenida en el ciclo 1964-1965.

El órgano informó también sobre la segunda estimación de la superficie cultivada con soja de la presente campaña que ha alcanzado en todo el país 682.000 toneladas.

El resultado de las investigaciones efectuadas señala un incremento del 54 por ciento en la actual superficie sembrada respecto al año precedente, superando a las cifras promedio del quinquenio y decenio último en más del 137 por ciento y 232 por ciento, respectivamente.

CREDITOS DEL EULABANK PARA OBRAS PUBLICAS

BUENOS AIRES 27 (Télam). — El Banco de la Nación informó que nuestro país es beneficiario de un crédito de 50 millones de dólares otorgados por el "Eulabank" con destino a la financiación de obras públicas en distintos sectores.

Se informó también que, mediante este crédito, esa entidad financiera "contribuye a afianzar el propósito del Ministerio de Economía, en el sentido que es condición inexcusable para la prosecución e iniciación de obras públicas, la certeza de contar con financiación asegurada".

El "Eulabank" es una institución crediticia internacional integrada por bancos europeos y latinoamericanos, a la que la Argentina se incorporó el año pasado como accionista, a través del Banco Nación, cuyo presidente, Dr. Juan María Ocampo es director titular de la entidad internacional".

Construcción de viviendas en la Pcia. de Tucumán

SAN MIGUEL DE TUCUMAN, 27 (NA). — El interventor en el Instituto Provincial de la Vivienda informó que se encuentra avanzada la etapa de construcción de 1.500 viviendas populares en todo el territorio tucumano, al tiempo que dio cuenta de las gestiones hechas ante el Banco Hipotecario Nacional para encarar la edificación de otras 1.364 en barrios periféricos de esta capital.

Asimismo, el funcionario indicó que fue aprobado un proyecto del Poder Ejecutivo para la construcción de unidades económicas de 1 y 2 ambientes cuya concreción "significará un avance realista en la materia y posibilitará la reducción del déficit habitacional a un costo muy bajo y en menor tiempo".

Harán trabajos de pintura en la sede del Museo Nacional

BUENOS AIRES, 27 (NA). — Con el aporte de una empresa privada se renovará la pintura exterior de la sede central del complejo Museo Histórico Nacional, donde se custodian las más importantes reliquias y testimonios de la historia argentina.

La decisión forma parte de un operativo de cooperación de la fundación Bunge y Born tendiente a recuperar ese patrimonio histórico. La entidad mencionada facilitará materiales y asesoramiento técnico contando a su vez con el apoyo de una comisión especial designada por la Comisión de Museos.

Asimismo, la fundación donó a las entidades de apoyo del referido museo un folleto guía para los visitantes, profusamente ilustrado, y un techo impermeable para el microcine del Museo Nacional del Traje.

Cabe destacar que la tradicional casona del parque Lezama es una de las más auténticas muestras que se han podido perpetuar de la arquitectura señorial de mediados del siglo pasado, y será así conservada, tratándose de imprimirle todos los detalles acordes con su estilo.

La Comisión de Museos expresó su agradecimiento a la fundación por los aportes mencionados, así como por el interés demostrado hacia otros operativos que estudia para el próximo lapso, y que incluyen análisis químico y físico de materiales de investigación sobre deterioro y reestructuración de las ruinas de la casa natal del libertador San Martín, en Yapeyú, y en las ruinas de San [illegible]

Desmentida en Uruguay

MONTEVIDEO, 27 (UPI). — El comando en jefe del ejército calificó de "totalmente falso y mal intencionado" un informe sobre la presunta detención de una veintena de oficiales de esa fuerza.

El comunicado, difundido por la oficina de relaciones del ejército expresa:

"Ante la reiteración de noticias publicadas en la prensa extranjera tendientes a desvirtuar nuestra realidad nacional, el Departamento de Relaciones Públicas del Ejército, por orden del comando, hace saber a la población que referente a la información difundida por los corresponsales en Montevideo de las agencias noticiosas AFP y AP en relación con una presunta detención de una veintena de oficiales del ejército, por haber firmado un documento de carácter político, es totalmente falso y malintencionado.

"Informaciones de esta naturaleza propenden al deterioro en el exterior de la buena imagen del país.

"Lo más lamentable es que se hagan eco de tales informaciones las agencias extranjeras de noticias por no saber seleccionar corresponsales que sean leales a dichas agencias por la búsqueda de una información veraz".

El jueves, Aníbal R. Argüello, a cargo interinamente de de las oficinas de United Press International (UPI) en Montevideo y Raúl Garcés, de la Associated Press (AP), fueron citados por el jefe de Relaciones Públicas del ejército, coronel Luis Bertalmío, quien les notificó que ambos habían sido declarados personas no gratas y tenían prohibido por orden del comando en jefe el acceso a dichas dependencias.

BANCO MUNICIPAL DE PARANA

REMATARA

ALHAJAS Y OBJETOS VARIOS

de Pólizas Vencidas hasta la No. 71.000 - Serie "D"

PLAZOS DE VENCIMIENTO PARA RENOVACION O RESCATES:

hasta la POLIZA No. 59.000 "D" día 28 de marzo de 1977

hasta la POLIZA No. 65.000 "D" día 30 de marzo de 1977

hasta la POLIZA No. 71.000 "D" día 1o. de abril de 1977

EXHIBICION:

18 DE ABRIL DE 1977 - de 18 a 20

REMATE:

19, 20, 21 DE ABRIL - de 18 a 21

30672v27/A

Informó el BND sobre préstamos

BUENOS AIRES, 27 (NA). — El Banco Nacional de Desarrollo (BND) ha otorgado préstamos por más de 181 mil millones de pesos a través de 5.772 operaciones en el período comprendido entre mayo de 1976 y febrero de este año.

Así lo informó hoy el Ministerio de Economía, apuntando que para solucionar el problema de iliquidez en que se encontraba la institución y hacer frente a las soluciones correspondientes, al hacerse cargo las nuevas autoridades se recurrió al otorgamiento de préstamos con cláusulas de reajuste.

El informe señala que la aplicación del sistema no desalentó a la gran empresa, lo que permitió la colocación de una importante masa de dinero a mediano y largo plazo.

En tanto, la pequeña y mediana industria se mostró reticente a tomar créditos de esta naturaleza, pero en los últimos cuatro meses esa actitud varió incrementándose su demanda.

Por otro lado se informó que se realizaron esfuerzos para apoyar financieramente a las empresas que se acogieron a los beneficios de la ley de promoción industrial, señalando que el Ministerio de Economía asistió al Banco Nacional con 21.000 millones de pesos en cuotas sucesivas, de modo tal que coincidieran con los requerimientos del crédito.

También fueron entregados por la secretaría de Hacienda 2.000 millones de pesos destinados a financiar la construcción de hoteles con miras a la ampliación de la capacidad de alojamiento del país, cuando se realice el Campeonato Mundial de Fútbol.

En cuanto a las operaciones realizadas por la institución bancaria con el exterior, cabe mencionar la obtención de un crédito concedido por el Export Import Bank de Estados Unidos, por 20 millones de dólares, y otro por el Export Import Bank del Japón, por 15 millones de dólares, este último complementado con el que fuera otorgado por el banco de Tokio para cubrir el pago al contado de las respectivas importaciones.

En tanto se han alcanzado hasta el momento acuerdos de significación para la renovación y ampliación de líneas de créditos en diversos países europeos.

Actualmente se negocia con el Banco Internacional de Reconstrucción y Fomento un crédito por 100 millones de dólares, que el Banco Nacional de Desarrollo canalizará a empresas industriales de nuestro país, en operaciones que podrán llegar hasta 15 años de plazo.

El informe del Ministerio de Economía, concluye apuntando que con todos estos aportes, "se ha hecho del Banco de Desarrollo una entidad crediticia verdaderamente importante al servicio de una acelerada industrialización del país".

Homilía de Primatesta

CORDOBA, 27 (NA). — Al iniciar la decimoquinta jornada de sacrificio voluntario de la campaña mundial contra el hambre, el arzobispo de Córdoba, cardenal Raúl Primatesta pronunció una homilía en la que destacó que "abrir el corazón a la comprensión de todos los hombres lleva a calmar el hambre más grande y más profunda: el hambre de verdad y amor que tienen todos los hombres".

El alto prelado dijo en la Iglesia catedral que se habían reunido "para orar y para reflexionar y también depositar nuestra contribución material a fin de aliviar el hambre en el mundo".

"Nuestra limosna —señaló— no tendría ningún sentido si no fuera más que cumplir con un sentimiento interior elemental y compasión por los que no tienen como el sacarse de encima un peso o un remordimiento, sino que nosotros vamos a depositar nuestra contribución material como una pequeña muestra de una disposición interior que debe tener todo hombre que cree en Dios...".

Agregó que "los beneficios de Dios son para todos y deben llegar a todos. Un sentimiento de participación de los bienes de Dios y a través de nuestra abnegación, de nuestro cotidiano servicio, de nuestra vida cristiana, debe llegar a todos los hombres...".

"Depositar una contribución material —dijo el cardenal Primatesta— puede llegar a calmar el hambre. Depositar una disposición en el interior del corazón para abrirlo a la comprensión de todos los hombres, eso lleva a calmar una hambre más grande y más profunda el hambre de verdad y amor que tiene los hombres.

"Una hambre de verdad y de amor —que se calma sólo haciendo presente a Dios en el mundo, siendo nosotros instrumentos del Señor".

En otro pasaje de su homilía, dijo que hay que "buscar el pan material para nosotros y para los demás" y se preguntó "¿cómo buscamos el pan para los demás; dejamos que otros los busquen; usamos la búsqueda de ese pan material como instrumento de dominio, de poder, de política o como instrumento para alentar nuestra amargura y la amargura de los demás?

"Dios da el pan material —afirmó Primatesta— para hacer crecer la vida. No se puede buscar el pan material si no se busca la verdad. Y la verdad está sólo en Dios; la verdad es Dios...".

RENUNCIA DE DOCENTES EN BUENOS AIRES

LA PLATA, 27 (Télam). — "Ante la situación planteada en varios establecimientos educacionales del Gran Buenos Aires, debido a la renuncia de numerosos docentes, tanto titulares como suplentes", dio a conocer un comunicado el Ministerio de Educación de la provincia.

El documento luego de referirse a que "desde el primero de marzo hasta la fecha han renunciado para acogerse a los beneficios jubilatorios más de 600 docentes", agrega que los que lo hicieron "por razones particulares, alcanzan hasta el presente más de 1.100", para señalar más adelante que "las autoridades educacionales esperan solucionar el problema que se ha planteado y en tal sentido se está trabajando". Luego de hacer distintas consideraciones el comunicado explica que para dar "una real magnitud del problema y vale tener en cuenta que nuestra provincia posee alrededor de 100.000 docentes, en tanto que los faltantes oscilan entre 1.000 y 1.500, es decir menos del 1,5 por ciento", para finalizar señalando que "se ha autorizado el inmediato desdoblamiento en los establecimientos en los que sea necesario acelerar el trámite de consulta en dos horas".

Expositores premiados en el extranjero

BUENOS AIRES 27 (Télam). — Los pabellones argentinos de vinos (Cavic y de Togs S.A. (exhibidores de cuero) fueron premiados con medallas de oro en la Feria Internacional de Leipzig, República Democrática Alemana, tradicional muestra que reúne a los más importantes expositores del mundo comercial e industrial.

Nuestro país se hizo presente en la muestra, con un pabellón de 400 metros de superficie que fue organizada por la Cámara de Exportadores de la República Argentina, con la presentación de organismos oficiales, a través de "Télam S.A." y auspiciada por la Secretaría de Comercio Exterior y Relaciones Económicas Internacionales.

Congreso de los bancos de Provincia

PARANA, 27.— El gobernador de la provincia fue interiorizado de los importantes aspectos organizativos del XVIII Congreso de la Asoc. de Bancos de Provincia (ABAPRO) a realizarse en Paraná durante los días 27, 28 y 29 de abril venidero.

Los detalles de esta asamblea fueron hechos conocer al brigadier Rubén Daniel Di Bello por el titular del Banco de Entre Ríos, doctor Enrique Ricardo Delor quien se hizo presente en la Casa Gris, acompañado por el gerente departamental [illegible] M. Bahler.

En el transcurso de la charla se evaluaron detenidamente los alcances y beneficios que reportará a los respectivos bancos provinciales la efectivización del congreso.

Asimismo, el primer mandatario prometió su asistencia al acto de apertura de las deliberaciones.

Consejo Municipal de P. a la Comunidad

PARANA, 27.— En el Palacio Municipal se realizó la reunión constitutiva del Consejo Municipal de Promoción a la Comunidad. El acto fue presidido por el intendente, coronel (R) Carlos María Aguilar con la presencia de funcionarios de esta jurisdicción capitalina y de un grupo de personas representante de los distintos sectores que conforman la ciudad.

En la oportunidad el jefe de la comuna planteó la necesidad de poner nuevamente en vigencia el citado consejo, dando a conocer someramente los lineamientos y objetivos del mismo. Indicó que se debe tener en cuenta la presencia permanente de la comunidad en el "hecho de gobierno", la relevancia del esfuerzo individual y colectivo, la importancia de la libertad de proposiciones, la necesidad de organizar y canalizar las capacidades potenciales de la población en su propio favor y el ofrecimiento de la organización municipal.

Se recordó que por decreto número 5329 del 19 de diciembre de 1967 y co[...] firma del entonces gobe[...] dor, brigadier Ricardo [...] vre, y de su ministro [...] Gobierno, Dr. Carlos A[...] to Roca, se creó en cada [...] de los municipios de la [...] vincia un "Consejo M[...] cipal para Promoción d[...] Comunidad".

Por dicho cuerpo legal [...] margen de los consider[...] dos, se legislaba en su a[...] culado la forma de const[...] ción duración de los man[...] tos, funcionamiento, com[...] tencias de los recursos las [...] cretarías técnicas y [...] las asociaciones de bien [...] blico.

Más adelante se reso[...] integrar el mencionado cu[...] po, siendo designados en [...] presentación del munic[...] el contador público Jo[...] Mencía y la Dra. Mar[...] Gervasutti. Además lo co[...] ponen la escribana Yolan[...] Mostacchi, la Sra. Esther [...] Glaría y los Sres. José [...] Sarasúa, Enrique Debia[...] Antonio Zannotta, N[...] Erlimovich, Luis Juan D[...] rigón, Luis E. A. Ruiz Mo[...] no, Julio Gizens López, N[...] tor Jacquier y el presbít[...] Julio C. Metz.

Escuela de Oficiales de Policía de Entre Ríos

PARANA, 27. — Tu[...] lugar el acto inaugural [...] la sede de la Escuela [...] Oficiales de Policía del añ[...] lectivo 1977.

La ceremonia fue pres[...] dida por el ministro de Go[...] bierno, Justicia y Educa[...] ción, coronel (R) Rem[...] Jorge Durán y se encontra[...] ban presentes el jefe d[...] policía de la provincia, te[...] niente coronel Juan Messi[...] na y otros funcionarios d[...] la repartición.

En la oportunidad hiz[...] uso de la palabra el direc[...] tor de la citada escuela "Dr. Salvador Maciá" inspector mayor Luis Antonio Loréfice, quien, entre otros conceptos, expresó que "no se concibe una policía que actúa preferentemente y con predilección en el orden represivo, sino que su accionar debe circunscribirse en lo posible al terreno preventivo".

Directores de Comercio

PARANA, 27 — Durante tres días deliberaron en el Círculo Médico de Paraná los directores de Comercio de las provincias del noroeste y nordeste.

Fue la tercera reunión interregional y contó con la organización de la Dirección de Comercio y Abastecimiento de Entre Ríos.

El acto inaugural fue presidido por el subsecretario de Industria, Comercio y Minería, Ing. Enrique Bogado, contando con la asistencia de los titulares de Comercio de Catamarca, Tucumán, Salta, Jujuy, Chaco, Formosa, Misiones, Corrientes [illegible]

El gobernador de la provincia de Entre Ríos, brigadier (R) Rubén Daniel Di Bello, es informado por el titular del Banco de Entre Ríos, Dr. Enrique Delor, sobre la realización del XVIII Congreso de Bancos de Provincia, [illegible]

Nombre Imagen Original: LIT1977MAR_0120.jpg

Generado por: Digitalmicrofilm el mié jul 2 15:55:02 ART 2008

Diario El Litoral - Proyecto Hemeroteca Digital - Archivo General de la Provincia de Santa Fe / CFI - Año 2007-2008

EL LITORAL
Santa Fe, Domingo 27 de marzo de 1977
Fundado por Salvador Caputto el 7 de agosto de 1918
Director: Ricardo Caputto

EL PELIGRO DE LOS ANIMALES HIDROFOBOS

Las informaciones oficiales publicadas con respecto al número de canes rabiosos comprobado en el tiempo transcurrido desde el comienzo del año en curso y la cantidad de personas mordidas que han debido ser atendidas en el Instituto Antirrábico indican, sin lugar a dudas, que el problema encarado en 1976 no ha sido resuelto satisfactoriamente.

No obstante los esfuerzos realizados por la Municipalidad, de los que se derivó el sacrificio de miles de animales, y de las advertencias una y otra vez formuladas para que la población cobre exacta conciencia de un estado de cosas que ha provocado daños mortales y colabore para conjurarlo, la cuestión está lejos de ser resuelta.

Es sabido que en la zona de Barranquitas Oeste, tan duramente castigada por el desborde del Salado, se alertó sobre la presencia, en cifras llamativas, de perros vagabundos. Pero, en honor a la verdad, éstos pueden verse en distintos barrios y en calles cualesquiera de la urbe, solos o en grupo. Evidentemente que donde más proliferan es en las zonas humildes de extramuros, cerca de los basurales y en lugares en los que se les brinda una acogida, muchas veces momentánea, por imperio de condiciones socioeconómicas explicables. En múltiples ocasiones, por un criterio equivocado de solidaridad con el animal, se lo esconde —o ahuyenta— de quien tiene la obligación, por impostergables necesidades sanitarias, de controlarlos. O se hostiga con dureza a los encargados de apresar a esos mamíferos callejeros. Más de una vez tal actitud ha impedido llevar a cabo una labor nada grata para sus ejecutores, pero sí conveniente para la colectividad.

Y sabemos que "es mejor prevenir que curar". Sin embargo, y no obstante los pedidos de las autoridades y los comentarios y noticias sobre el particular, mucha gente se mantiene reacia a cooperar por el bien general. En gran medida manteniendo a sus canes sin vacunar, dejándolos sueltos por las cercanías de sus domicilios sin bozal ni distintivo alguno o sujetándolos a correas, pero sin evitar que molesten a los transeúntes. Sin contar a los que se desprenden de ellos para dejarlos librados a su suerte.

Para concluir, y sin dejar de subrayar tanto la necesidad de cuidar convenientemente al perro como, en los casos que corresponda, evitar los daños que puede ocasionar, cabe exponer algunas ideas de la Federación Mundial para la Protección de los Animales. Dice esta entidad que "creemos que en muchos países es una necesidad la reducción del número de perros y gatos sufrientes y en deplorables condiciones. Solamente cuando la demanda es mayor a la oferta recibirán estos animales el trato que nuestros socios saben que ellos merecen. Oponerse al sacrificio de animales abandonados no les hace ningún generoso servicio a su bienestar, ni al de la comunidad, pues trae como resultado mayores sufrimientos y desvaloriza la vida del animal".

Santa Fe espera mañana el arribo del teniente general Jorge R. Videla

El presidente, Tte. Gral. Videla

Mañana llega el presidente. Su arribo está previsto para las primeras horas de la mañana en Sauce Viejo. Quedan atrás un sinfín de preparativos y afiebradas reuniones del gabinete provincial, funcionarios y personal de Ceremonial, Seguridad, Servicios Aéreos y Prensa para coordinar hasta en los más mínimos detalles la visita del mandatario nacional y su comitiva.

Santa Fe, Reconquista, Sunchales y finalmente Rosario, serán las escalas y sedes de encuentros entre el presidente y los secretarios de Estado con los intendentes, presidentes de comunas, productores, industriales y empresarios, representantes de asociaciones rurales, de las fuerzas vivas, estudiantes y de la prensa escrita, oral y televisiva.

En el día de ayer, ya arribaron a Sauce Viejo, procedentes de la capital federal, dos aviones con funcionarios de Ceremonial, Seguridad y Prensa de la Presidencia de la Nación para realizar los últimos ajustes. Es decir todo está previsto. Sólo resta la llegada de Videla.

LA COMITIVA PRESIDENCIAL

Promediando este mediodía se confirmó la nómina de funcionarios nacionales que acompañarán en su viaje al teniente general Videla a Santa Fe.

La comitiva presidencial está integrada por el secretario general de la Presidencia, general de brigada José Villarreal; del Jefe de la Casa Militar, brigadier Oscar Caeiro y de cinco secretarios de Estado: de Desarrollo Industrial, Dr. Raymundo Podestá; de Agricultura y Ganadería, Dr. Mario Cadenas Madariaga; de Transportes y Obras Públicas, Ing. Federico Camba; de Energía y Combustibles, Ing. Guillermo Zubarán y de Promoción y Asistencia, comodoro Ramón Gatius.

Asimismo participaran el subsecretario del Interior, señor José Luis Palacios; subsecretario de Información Pública, capitán de navío Carlos Bonino y del subsecretario de Relaciones Institucionales, coronel Miguel Mallea Gil. Cabe indicar también que como edecán del presidente llegará el capitán de fragata Eduardo Alberto Trail.

Programa

El programa estimativo de actividades suministrado por la Dirección de Prensa, prevé el arribo del mandatario nacional para las 8.40 en Sauce Viejo, donde lo esperará el gobernador, vicealmirante Jorge A. Desimoni. Desde allí se trasladará a la Municipalidad local, donde será recibido por el intendente, coronel (RE) Miguel Alfredo Coquet, quien le hará entrega de las llaves de la ciudad y le rendirán los honores de rigor, declarándolo huésped de honor.

Posteriormente el presidente de la Nación se dirigirá a la Casa Gris, donde le serán presentados los ministros del Poder Ejecutivo y participará de una reunión de trabajo con todos los integrantes del gabinete, secretarios y subsecretarios. Finalizada ésta, las autoridades partirán con destino a Santa Fe La Vieja, en Cayastá, donde el gobierno de la provincia ofrecerá un almuerzo en agasajo del teniente general Videla, su esposa y la comitiva.

Por la tarde, antes de iniciar la atención de las audiencias, el presidente visitará el Instituto de Tecnología en Alimentos dependiente de la Universidad Nacional del Litoral, junto al estribo este del puente Colgante, oportunidad en que será recibido por el rector de dicha casa de estudios, Dr. Jorge D. Maldonado.

Concluida esta visita y aproximadamente a las 18, el mandatario nacional regresará a la Casa de Gobierno, donde atenderá cuatro audiencias: con los directivos de las Bolsas de Comercio de Santa Fe y de Rosario: de CARCLO y CARZOR: a industriales de toda la provincia y a los miembros de la Comisión para el Desarrollo Regional del Noreste Santafesino.

Inauguración de la Sala de Periodistas

Luego de atender las audiencias, el teniente general Videla presidirá el acto inaugural de la Sala de Periodistas "Mariano Moreno" ubicada en la Secretaría de Prensa de la Gobernación.

En la ocasión, el presidente Videla descubrirá un cuadro de Mariano Moreno, donado por el Círculo de Periodistas de la Casa de Gobierno, entidad de reciente formación.

En la nueva sala de periodistas funcionarán modernas cabinas telefónicas que posibilitarán a los cronistas acreditados agilizar el suministro de la información a los respectivos medios de difusión.

Posteriormente Videla departirá con los representantes de la prensa local por espacio de quince minutos sobre temas de interés provincial y nacional.

La jornada del lunes finalizará con un cóctel ofrecido por la Presidencia de la Nación a las autoridades provinciales y representantes de las fuerzas vivas y rurales de la provincia.

El martes

En cuanto al día martes, está previsto que el presidente y la comitiva se trasladen al norte santafesino, oportunidad en que sobrevolará los bajos submeridionales ubicados en el departamento 9 de Julio y Vera, los predios correspondientes a la Cuña Boscosa en el departamento Vera y descenderá luego en la base aérea de Reconquista.

Tras los saludos a las autoridades de la citada unidad aeronáutica el mandatario nacional entregará 29 certificaciones de los títulos de propiedad a los nuevos adjudicatarios de los lotes para la colonización de la Cuña Boscosa, departamento Vera.

Posteriormente se dirigirá a la ciudad de Sunchales, donde además de mantener una reunión con los intendentes de la zona, visitará las instalaciones del complejo industrial SanCor. En el lugar el presidente conversará con productores, representantes de cooperativas agropecuarias y se le servirá un vino de honor.

Concluida la actividad en el departamento Las Colonias, el mandatario nacional y comitiva regresarán a nuestra capital desde donde seguirán viaje a la ciudad de Rosario.

PRESIDENTES EN NUESTRA CIUDAD

El Gral. Justo José de Urquiza, al prestar juramento ante el Congreso General Constituyente reunido en nuestra ciudad, el 5 de abril de 1854, fue el primer presidente que visitó Santa Fe, siendo gobernador don Domingo Crespo.

Domingo Faustino Sarmiento vino a esta capital el 28 de enero de 1870 y luego recorrió las colonias agrícolas ubicadas al noroeste, deteniéndose en especial en Esperanza. Era gobernador don Mariano Cabal.

El Dr. Nicolás Avellaneda visitó Santa Fe el 3 de noviembre de 1879, durante la gobernación del Dr. Simón de Iriondo.

El Gral. Julio A. Roca permaneció en nuestro medio desde el 29 al 31 de octubre de 1902, en ocasión de la inauguración de la estatua del Gral. San Martín, cuando era gobernador el Dr. Rodolfo Freyre.

El Gral. José Evaristo Uriburu visitó esta ciudad los días 11 y 12 de abril de 1931, cuando era interventor federal el Dr. Guillermo Rothe.

El Gral. Agustín P. Justo estuvo en la ciudad el 3 y 4 de setiembre de 1937, inaugurando las obras del actual puente carretero a Santo Tomé y el primer tramo de la ruta pavimentada a Córdoba, siendo gobernador el Dr. Manuel María de Iriondo.

El Dr. Ramón S. Castillo visitó Santa Fe el 30 de abril y 1o. de mayo de 1943, inaugurando el Museo Histórico provincial y colocando el segundo día, al cumplirse 90 años de la Constitución, la piedra fundamental en plaza de Mayo, del Monumento a los Constituyentes, que nunca se erigió. Era gobernador el Dr. Joaquín Argonz.

El Gral. Edelmiro J. Farrel estuvo en esta capital el 2 de agosto de 1944, durante la intervención federal del Cnel. Arturo Saavedra.

El Tte. Gral. Juan Domingo Perón visitó Santa Fe por primera vez en setiembre de 1948, para seguir a Esperanza, donde el día 8 presidió la Fiesta Nacional de la Agricultura, cuando era gobernador el Dr. Waldino Suárez. Después pasó nuevamente por nuestra ciudad en 1951 y en 1952.

El Tte. Gral. Pedro Eugenio Aramburu visitó nuestra ciudad el 8 de junio de 1956, cuando era interventor federal el vicealmirante Carlos A. Garzoni.

El Dr. Arturo U. Illia estuvo en nuestra ciudad en octubre de 1965, oportunidad en que inauguró ampliaciones de la superusina Calchines de Agua y Energía Eléctrica y luego visitó las obras del túnel subfluvial, siendo gobernador el Dr. Aldo E. Tessio.

Finalmente el teniente general Juan Carlos Onganía fue el último presidente que visitó nuestra capital el 13 de diciembre de 1969 para la inauguración del túnel Subfluvial "Hernandarias", siendo gobernador el contralmirante Eladio M. Vázquez.

A Sunchales

La primera visita presidencial a Sunchales se registró en 1963, cuando el Dr. José María Guido inauguró la fábrica de leche en polvo de SanCor C.U.L. y luego en 1969, el Tte. Gral. Juan Carlos Onganía realizó una breve visita a esa ciudad.

NUEVA PLAZA. - Con la presencia del gobernador de la provincia, vicealmirante Jorge Aníbal Desimoni; del intendente municipal, Cnel. Miguel A. Coquet; ministros, secretarios del Departamento Ejecutivo, funcionarios e invitados, se llevó a cabo en horas de esta mañana el acto inaugural de la nueva plaza pública Ciudad de Rosario. El nuevo espacio verde fue preparado en las inmediaciones del Centro Cívico, en el Parque del Sur, incorporándose así a esa zona de conocido significado urbanístico. El vicealmirante Desimoni y el intendente, Cnel. Coquet, tuvieron a su cargo el descubrimiento de la placa conmemorativa, mientras personal de la Policía de Tráfico y el cuerpo femenino de dicha dependencia municipal, formaban una guardia de honor. También se contó con la actuación de la Banda Sinfónica de la Policía de La Capital.

"Brasil, mucho sol y algo más..."

UN MOMENTO DE LA PRESENTACION

Recientemente se llevó a cabo en esta ciudad una reunión de la que participaron los agentes de viajes y empresas de turismo de nuestro medio, con el objeto de informarse sobre el contenido del plan turístico "Brasil, mucho sol y algo más...".

Con el objeto de promocionar dicho programa de viajes, estuvieron en esta ciudad el Sr. Héctor A. Colángelo, subgerente de ventas de Varig Líneas Aéreas Brasileñas S. A., y el Sr. Dante E. Gaspari, representante de la agencia mayorista Turavia Internacional.

La propuesta turística ha sido lanzada últimamente al mercado argentino por las empresas Varig, Cruzeiro, Turavia, Viajes Ecuador y Viajes Kuoni.

Durante el mencionado cónclave se proyectaron filmes brasileños, demostrativos de las posibilidades que ofrece la excursión, al alcance de distintos presupuestos, y con la alternativa de que el viajero pueda armar fácilmente su propio "tour", con excursiones que van desde 10 días en Río de Janeiro, hasta viajes que llegan a Manaos, Belén, Bahía y otros puntos del país vecino.

Conferencia acerca del arte

El 1º de abril, a las 19, en la sala Didáctica del museo Rosa Galisteo de Rodríguez, 4 de Enero 1510, dará una conferencia el autor brasileño Moyses Duek. Se referirá a "Amenas divagaciones en torno del arte y de esos maravillosos locos que son sus cultores".

Organizan la disertación la Dirección General de Cultura de la provincia y la Asociación de Amigos del Museo.

De interés para los españoles

Hasta el 31 del corriente, de 10 a 12.30, en el viceconsulado de España en nuestro medio, bulevar Pellegrini 3161, se podrán rellenar los formularios respectivos para anotarse en el padrón municipal, en calidad de ausentes los españoles que deseen ejercer el derecho de voto.

Por disposición del gobierno español, publicada en el Boletín Oficial del 20 de diciembre de 1976, se ha concedido un período de ampliación para la puesta al día de los padrones municipales.

Es superior al de 1966 el ritmo de la actual bajante

Con ritmo sostenido, pese a leves altibajos que registra el Paraná frente a Puerto Iguazú, se sigue desarrollando la bajante, con una progresión que supera abiertamente a la de 1966.

En ese año, Iguazú, que había alcanzado su "pico" culminante el 23 de febrero con 30.70 metros, se mantuvo durante marzo con una media de 20.99 metros, produciéndose entonces una máxima de 24.90 el día 1º y una mínima de 18.23 el 31. Recién en abril, mes de una media de 15.03 se advierte realmente un proceso de bajante sostenida que lleva al río en ese lugar de 17,93 metros el 1º a 10 metros el 31 y es a mediados de junio, día 13, que se produce la mínima del primer semestre de ese año con 7,48 metros.

Si comparamos lo expresado con el tono de la actual bajante, se advierte que transcurridos 39 días desde el registro máximo de este año ocurrido el 15 de febrero con 28.09 metros, el descenso al 26 del corriente es de 10.39 metros. En igual lapso de 1966, es decir en los 39 días que median entre el 23 de febrero y el 3 de abril, la bajante neta fue de 12,88 metros, lo que equivale a una diferencia de 6,51 metros en más para el actual estiaje.

En Santa Fe

Continuando con las comparaciones entre el ciclo posterior entre la máxima de 1966 y la de este año, surge que en nuestro hidrómetro los 21 días transcurridos entre el "pico" de 6,36, han marcado una merma de 1,02 metro, mientras que en el mismo período de 1966, a partir de la máxima de 6,94 metros del 17 de marzo, el descenso de nivel fue de 71 centímetros, con un promedio diario de 3,3 centímetros contra los 4,8 de este año.

Cifras comparativas

A los fines estadísticos, suministramos el cuadro de alturas registradas por el río Paraná frente a Iguazú, Corrientes y Santa Fe, los días 26 de marzo entre 1961 y el año en curso.

	IGUAZU	CORRIENTES	STA. FE
1961	24,46	6,59	4,78
1962	20,—	5,03	4,32
1963	12,50	3,44	4,29
1964	6,80	2,24	3,74
1965	23,41	6,66	4,60
1966	20,28	6,78	6,53
1967	17,68	5,58	4,66
1968	12,20	3,—	3,02
1969	5,32	1,60	2,05
1970	15,15	4,10	3,83
1971	9,20	3,80	3,53
1972	13,74	4,15	4,18
1973	13,42	4,63	5,14
1974	22,—	4,86	4,48
1975	11,90	3,32	4,01
1976	15,38	3,98	4,59
1977	8,70	3,25	5,41

NOTAS

El portazgo en dos museos rosarinos

Días atrás la municipalidad de Rosario resolvió fijar en $ 10 el derecho de ingreso a los museos de arte comunales de dicha ciudad que llevan el nombre de los empeñosos coleccionistas "J. B. Castagnino" y "Odilio y Firma Estévez".

La discutida innovación trae el el recuerdo de aquellas perimidas formas tributarias del portazgo, pontazgo y barcaje, que exigían las disposiciones forales españolas para trasponer las puertas de una ciudad, atravesar un puente o utilizar una barca para franquear un río.

Por otra parte, no puede evitarse el parangón con una medida similar que se intentó establecer, a mediados de 1975, por el entonces director del Museo Histórico de Santa Fe, prontamente revocada por una resolución del ministerio provincial de Educación y Cultura, aduciendo que "perjudicaría especialmente a la clase más humilde".

A nadie se le oculta que las reparticiones de la órbita cultural suelen estar constreñidas por apreturas presupuestarias. Empero, ese desenvolvimiento deficitario no autoriza de ninguna manera la exigencia de contribuciones que, por ínfimas que sean, suenan como antipáticas gabelas al público interesado en acceder a pinacotecas o a un acervo documental; por más que se instituyan días de franquicia para grupos escolares o estudiantiles, como se ha previsto en Rosario.

Alegar que en los museos europeos y de las grandes capitales con abundante afluencia turística se cobran derechos de ingreso, no es argumento valedero. Ya que no es el caso de aplicar, sin más ni más, el modelo de las naciones más avanzadas de la tierra a un país que transita laboriosamente su proceso de culturización plena.

En tal sentido y por más buena voluntad que se ponga para acelerar nuestro desarrollo cultural, no siempre es aconsejable quemar etapas. Por cuanto, bueno es recordarlo, "no se ganó Zamora en una hora; ni Roma se fundó de un golpe toda".

Defienda su dinero!
Consúltenos y gane.
CALEFONES Y COCINAS
LONGVIE
AMPLIAS CUOTAS
CONTADO: GRAN DESCUENTO
BOAGLIO
TUCUMAN 2644

Las diferentes formas de la creación

Por Rafael Carlos Quesada

(De nuestra agencia - Bs. As.)

Acostumbrados a asistir a los "ciclos de revisión" cinematográfica que habitualmente se organizan con películas de una temática determinada o una nacionalidad común, resulta poco habitual anunciar que está a punto de concretarse similar proyecto en teatro. Se trata de una original ocurrencia concebida por un grupo de autores dramáticos que decidieron programar una extensa temporada invernal en base a las obras que obtuvieron la mayor adhesión del público al tiempo de su estreno.

Nos referimos al "grupo de trabajo", así se denominan, integrado por Roberto Cosa, Carlos Somigliana y Carlos Gorostiza, quienes han prometido reponer, a partir de la primera quincena de abril, las piezas que constituyeron verdaderos éxitos de crítica y espectadores en la última década.

Los títulos elegidos son "El pan de la locura", de Gorostiza, para cuyos papeles principales ya estarían designados Inda Ledesma y Luis Brandoni, ambos de gran solvencia interpretativa y que aseguran una representación de jerarquía; "Réquiem para un viernes a la noche", de German Rozenmacher, fallecido hace pocos años en un absurdo accidente que privó a nuestro teatro de un gran talento creador; "Amarillo", de Somigliana, introductor de modalidades remozadoras de la escena local surgidas de los más prestigiosos antecesores, y "Nuestro fin de semana", de Cosa, que constituyó la irrupción del naturalismo realista en nuestro teatro y que tuvo una prolongada aceptación de parte del público juvenil.

El éxito que pueda tener esta empresa demostrará la factibilidad de repetirla con otras creaciones que también se destacaron en su momento. Mientras aguarda que cristalice el proyecto, Gorostiza, quien ha sido nuestro amable informante, nos dice que se encuentra trabajando en "Qué porquería es el glóbulo", un espectáculo que se repite en un teatro de San Telmo luego de haberse presentado el año pasado en Buenos Aires y durante el verano en la vecina República Oriental del Uruguay.

Pero no sólo de teatro vive un autor, parece decirnos este conocido dramaturgo al hablarnos de "Mamamaría", una novela que está escribiendo actualmente y que si llega a concluirla constituirá su segunda creación en el género. La primera, "Los cuartos oscuros", está próxima a ser publicada. La salvedad formulada resulta oportuna si se atiende a que no es la primera vez que Gorostiza empieza a estructurar una narración y el proyecto queda suspendido. "En verdad yo empecé escribiendo novela —confiesa—; recuerdo que uno de los primeros relatos que inicié lo interrumpí para escribir **El puente** y después no lo seguí más. Y otras veces me pasó lo mismo. Tenía un tema que me daba vueltas y llegaba a escribir tres o cuatro páginas y después... quedaba en nada. **Los cuartos oscuros** la empecé muchas veces y recién en los últimos dos años me puse a trabajar firme hasta terminarla".

Las diferentes características de la creación de narrativa y teatro parecen explicar para el autor el motivo de estas postergaciones. "Es totalmente distinto el proceso de creación. Lo único igual es eso, el aspecto creativo. Pero después todo es diferente. El teatro es más vivo, más vital. Los problemas que se presentan son más urgentes. Una escena se resuelve a través de la acción, del movimiento de los personajes. En cambio la novela no. Tiene otro ritmo. De pronto hay que detenerse en la búsqueda de una palabra. Hay que trabajar sobre la palabra. En el teatro ese trabajo lo hace el personaje...".

Pero el ritmo de creación en uno y otro género tiene otra manifestación. "La novela exige una disciplina —nos dice Gorostiza—; es necesario escribir todos los días, estar todos los días con el relato. Si uno deja por dos o tres días hay que volver a repensar todo para retomar el clima, la idea. Eso lo hace más difícil. En teatro no es así. Se escribe más rápido. El tiempo de creación de una escena dura casi tanto como el tiempo de representación en el escenario. No es que no lleve tiempo pensarlo antes, pero llegado el momento de escribir todo es más rápido, y aunque haya interrupciones, quedan los personajes como testigos. Es la fidelidad a los personajes lo que permite continuar".

Dos pasiones distintas unidas por un sentido de creación que se conjugan en proyectos diversos. La revisión de teatro, por un lado; la escritura de la novela, por el otro. Perfil de un hombre que intenta seguir haciendo para no renunciar a su título de autor.

PARA QUIEN EDIFICA somos DISTRIBUIDORES
LOZA SANITARIA FERRUM
CAÑOS FV-TAMET-BASKONIA Y TODOS SUS RAMALES
NUESTRO LEMA: CALIDAD-PRECIO
JUEGO DE BAÑO
$ 13.658.—
Juego color de lujo lavatorio, bidet, inodoro con asiento y depósito embutir
$ 21.300.—
MUEBLES DE COCINA LAQUEADOS
DE 1.20 M. $ 14.200.—
DE 1.40 M. $ 15.400.—
COCINAS DE LAS MEJORES MARCAS
CAMPANA DE COCINA
CON EXTRACTOR Y LUZ $ 12.200.—
GRIFERIA: FV-PIAZZA PEIRANO-CENTAURO
BOTIQUINES - BAÑERAS
CALEFONES-TERMO TANQUES
PLOMERIA - HIDRO-BRONZ
CAÑOS NEGROS Y GALVANIZADOS y SUS ACCESORIOS
CAÑOS PLASTICOS Y ACCESORIOS
AZULEJOS "SAN LORENZO" BLANCO Y DE COLOR
TODO de TODO PARA INSTALAR BAÑO Y COCINA - AGUA Y GAS
CONOZCA SANITARIOS "GUEILER"
SU COMPRA LE BENEFICIARA
SAN MARTIN 2464
TE 80863 84971 ROSARIO

Nombre Imagen Original: LIT1977MAR_0121.jpg
Generado por: Digitalmicrofilm el mié jul 2 15:55:02 ART 2008

Diario El Litoral - Proyecto Hemeroteca Digital - Archivo General de la Provincia de Santa Fe / CFI - Año 2007-2008

Promesas de N. Podgorny

LUSAKA, (Zambia), 27 (UPI). — El presidente soviético Nikolai Podgorny declaró hoy que su país "no descansará" hasta que los negros que viven en Africa bajo "represión colonial" hayan logrado su independencia y libertad.

En comentarios al inicio de conversaciones formales con el presidente de Zambia, Kenneth Kaunda, Podgorny se comprometió a abastecer de continua ayuda soviética a los [illegible] nacionalistas que combaten en Rodesia y en Africa Sudoccidental (Namibia).

"Nosotros proveeremos toda la asistencia necesaria —dijo Podgorny— y tomaremos todas las medidas necesarias, para que todos los pueblos africanos aún bajo opresión colonial obtengan su libertad e independencia. Hasta que eso [illegible], nosotros no descansaremos".

Según el presidente su visita a Zambia tuvo lugar en época apropiada, "pues la situación en Africa Meridional merece ser el objetivo de un intercambio de opiniones, y creo que nosotros podemos ayudar de alguna forma a hallar las soluciones".

Podgorny llegó hoy a la capital zambiana procedentes de Tanzania, la primera escala de su gira africana, que también incluirá a Mozambique.

El líder ruso señaló que considera su visita a Zambia como una extensión de relaciones mutuas en todos los campos.

En su respuesta, Kaunda agradeció la ayuda de la Unión Soviética a los movimientos nacionalistas negros en Africa Meridional, especialmente en el campo de las armas.

"Les aseguró que nosotros no deseamos esas armas por el hecho de tenerlas, sino porque el colonialismo y el fascismo han bloqueado otras vías", dijo Kaunda.

El líder zambiano ha dicho repetidamente que no puede concebir que los negros de la cercana Rodesia puedan llegar al gobierno de mayoría, excepto por la fuerza de armas.

Luego de los breves comentarios, los dos dirigentes comenzaron sus discusiones formales a puertas cerradas. Según círculos diplomáticos, las conversaciones se concentran sobre la forma en que la Unión Soviética puede ayudar a los nacionalistas en Rodesia y Namibia.

Durante mucho tiempo la Unión Soviética ha sido la mayor abastecedora de armas a los nacionalistas negros, muchos de los cuales han recibido entrenamiento militar en ese país.

Vinos Salteños

EN DAMAJUANAS DE 5 LITROS
MICHEL TORINO $700
ETCHART PRIVADO $500
SIN ENVASE
PIDALOS AL 60333
VIÑAS ARGENTINAS
7 DE MARZO 1752 S.TOME
SAN MARTIN 1616
MITRE 6164 S.FE

DON ALBERTO
ALMACEN POR MAYOR
Roque Saenz Peña 1800
T.E. 27381 Santa Fe

¡COMPARE! HAGA DIFERENCIAS, PORQUE ESTAS SON OFERTAS REALES!

AZUCAR MOLIDA 1a. calidad x 50 kg., el kilogramo .... $	144
GINEBRA LLAVE 12 x 1 litro .... $	5.000
AZUCAR en paquetes x 1 kilogramo .... $	158
JUGOS DE FRUTAS CEPITA 12 x 1 .... $	1.000
BACALAO preparado paquetes x 400 gramos .... $	700
ATUN primera marca .... $	350
ARROZ FORTUNA x 1 kilogramo .... $	95
VINAGRE DE VINO o MANZANAS primera marca; 12 x 1 cada botella . $	69
JABON COMUN 50 x 400 gramos, en pan .... $	25
TOMATES AL NATURAL última cosecha .... $	60
JABON ESPUMA en polvo x 800 gramos .... $	129
JABON ESPUMA en panes x 400 gramos .... $	45
JABON KOPP o RADICAL x 400 gramos .... $	30
HARINA común en paquete x 1 kilogramo .... $	49
HARINA leudante, en paquetes x 1 kilogramo . $	80
SAL GRUESA en paquetes x 1 kilogramo .... $	20
SARDINAS en aceite x 120 gramos .... $	70
SARDINAS en aceite x 180 gramos .... $	80
GANCIA caja 12 x 1 .... $	1.800
ACEITE COCINERO o LA MALAGUEÑA, 12 x 1½, la botella .... $	395
ACEITE COMESTIBLE 1a. marca, 12 x 1½, la botella .... $	360

RECUERDE: envíos a domicilio sin cargo. Para SEMANA SANTA, tenemos el surtido más completo. ¡Consúltenos! 205063v27

DAVID KRAISELBURD

Fue secuestrado el 31 de agosto de 1976.
Tiene actualmente 28 meses. No sabe su nombre.
Es alto para su edad. Tez clara. Ojos muy claros. Cabello fino y rubio.
Cualquier dato sobre su paradero, se ruega informar inmediatamente a las autoridades.

Asistencia dental a los escolares

La Dirección General de Odontología de la provincia, a través del Departamento de Educación para la Salud del Ministerio de Bienestar Social, informó que concurren a establecimientos educativos primarios, que ya se ha iniciado el fichaje de todos los escolares de la ciudad de Santa Fe a fin de determinar las necesidades odontológicas para luego poder realizar el tratamiento correspondiente a todos los niños que pertenezcan al grupo de "atención oficial", es decir aquellos que por su condición económica no pueden ser asistidos por un odontólogo particular y no gozan de los beneficios de Obra Social o Mutual.

Asimismo recuerda a los padres de aquellos niños que pertenecen a los otros dos grupos, de "atención particular" y de "atención mutual" y cuya dentadura no está en buenas condiciones, que deben realizar y terminar el tratamiento odontológico en el transcurso del año lectivo, para dar así cumplimiento a la Ley No. 6280 de asistencia dental obligatoria a escolares en todo el territorio de la provincia y también porque es bien sabido que una boca en mal estado puede afectar la salud general del organismo y acarrear problemas psicológicos y sociales.

Dictarán un ciclo de orientación vocacional

Dentro del plan de actividades del corriente año, el Departamento de Extensión Universitaria de la Universidad Nacional del Litoral ha organizado para realizar juntamente con el Departamento de Pedagogía Universitaria, un nuevo Ciclo de Orientación Vocacional destinado a alumnos que cursan el último año en los colegios secundarios de esta ciudad.

La metodología a utilizarse en el mencionado ciclo consistirá en realizar charlas preparatorias a nivel informativo, a cargo de especialistas del Servicio de Orientación Vocacional de la Universidad Nacional del Litoral y a efectuarse en dependencias de los mismos colegios. Posteriormente se realizarán visitas guiadas a las Facultades de Ingeniería Química, Ciencias Económicas y de Bioquímica, y Ciencias Biológicas, al Departamento de Hidrología, al Instituto de Tecnología de Alimentos y a la Escuela de Agronomía y Veterinaria.

Este nuevo Ciclo está estructurado en dos períodos: el primero de ellos abarcará los meses de abril a junio y el segundo desde agosto a octubre. Incluye en su primera fase a la escuela normal "Gral. José de San Martín", Escuela Superior de Comercio "Juana del Pino de Rivadavia", colegio nacional "Simón de Iriondo" y a la Escuela Superior dependiente del Instituto Politécnico.

Publicaciones

El Departamento de Hidrología General y Aplicada de la UNL ha publicado, en colaboración con el Departamento de Extensión Universitaria, un folleto titulado "La formación de Técnicos en recursos hídricos en la Argentina", donde se detalla la necesidad de la formación de técnicos y profesionales de dicha especialidad en nuestro país, las carreras que se cursan, en el mencionado Departamento de Hidrología (único instituto a nivel universitario en nuestro país), los programas de estudios y los proyectos de investigación que se han realizado y se realizan.

Este folleto, impreso en la Imprenta de la Universidad, puede ser solicitado por las instrucciones y/o personas interesadas en el tema en el Departamento de Hidrología General y Aplicada, República de Siria 3795, Santa Fe.

Por otra parte en el Departamento se encuentra a estudio un folleto sobre "Jornadas de Saneamiento Ambiental" que reproduce las charlas dictadas sobre el tema en el panel de las Jornadas de Saneamiento Ambiental realizadas por el organismo con otras entidades en noviembre del año pasado.

Asimismo se ha dado término al primer fascículo "El teatro en Santa Fe", recopilación de los hechos teatrales y actividades relacionados con el teatro de nuestra ciudad, realizada sobre la base de fuentes diversas, como archivos periodísticos, datos personales, etc. Comprende el período 1950-54.

Artes plásticas

Muestra por el Mes del Escultor

El Museo Provincial de Artes Visuales Rosa Galisteo de Rodríguez, conmemorando el Mes del Escultor, ha inaugurado una exposición de obras de distintos autores.

La muestra, que se exhibe en las salas laterales del sector oeste de la entidad de 4 de Enero 1510, está integrada por trabajos de Gonzalo Leguizamón Pondal, Sepucio Tidone, Héctor Rocha, Juan C. Labourdette, Juan Grillo, Miroslav Bardonek, Antonio Nevot, Primitivo Icardi, José Alonso, Lorenzo Domínguez, Pedro Tenti, Ricardo Musso, Nicasio Fernández Mar, Lucio Fontana, José Gerzino, José y Wenceslao Sedlacek, José Costanzo, Luis T. Sebille, Ferrucio Polacco, Alfredo Sturla, Hormi Baglietto de Alió, Luis Rovatti, Antonio Sibellino, Rogelio Yrurtia, Alberto Lagos, Oscar Albertazzi y Carlos García González de Vigo.

Nuevos importes del seguro mutual

La Caja de Previsión Social de los Agentes Civiles del Estado ha informado que habiendo sido aprobado el ajuste correspondiente al mes de diciembre de 1976, los importes del seguro mutual en aplicación del decreto 2047/76 son los siguientes: primera categoría, sueldos mayores de 40.000 pesos, 1.770.000 pesos; segunda categoría, sueldos de 3.000 pesos a 39.999, 1.680.000 pesos; tercera categoría, sueldos de 25.000 pesos a 29.999 pesos; 1.500.000; cuarta categoría, sueldos de 20.000 pesos, a 24.999, 1.340.000 pesos; quinta categoría, sueldos de 15 mil a 19.999 pesos, 1.130.000 pesos; sexta categoría, sueldos de 10.000 pesos a 14.999 pesos, 860.000 pesos y séptima categoría, sueldos hasta 9.999 pesos, 460.000 pesos.

ACTOS CULTURALES

EXPOSICIONES

Museo Rosa Galisteo de Rodríguez, 4 de Enero 1510. — Muestras de esculturas y de pinturas. Plantas alta y baja. Muestra de esculturas. — En el vestíbulo del canal de televisión local. Auspicia: Dirección Oral de Cultura por el Día del Escultor.

Galería Pinoart, San Martín 2885. — Muestra de pintores santafesinos.

Cooperativa del Abasto, Mendoza 3446. — Muestra de Puccinelli, Passarelli y Fertonani. Hasta fin de mes.

Galería de arte Color, San Martín 2443. — Muestra conjunta de dibujos de Roberto Eusebi, Andrés Paniagua y Enrique Rodríguez. Hasta el 2 de abril.

Cinter Ingeniería, bulevar Gálvez 1829. — De 8 a 12 y de 16 a 20, apertura de una muestra de esculturas de nueve plásticos locales.

Taller Experimental de Arte Cerámico, 4 de Enero 1847. — El 2 de abril, a las 20, apertura de museo de cerámica con una muestra de obras de Quinchamali y Pomaire, de Chile, y de López Claro, Vianello, Lucero, Dorigo, Lazzarini, Cerdá, Vergel, D' Aurla, Ferman y Alisio.

CINE

Cine Club Santa Fe. — El martes, a las 20 y 22.15, y el miércoles, a las 18.30, en el Chaplin: "Los cobardes viven bien", de Howard Zieff, con James Caan.

Núcleo Joven, S. Luis e Ituzaingó.— El 29, a las 19.30 y 21.30: "Senso", de Visconti. El 30, a las 18.45, la misma película. Con debate. Fin del ciclo: "Recordando a un maestro".

CONCIERTOS

Orquesta Sinfónica Provincial de Santa Fe. Director invitado: Miguel Angel Gilardi.— El martes, a las 21.30, en el teatro Municipal. Solista de violín: Miguel Angel Bertero. Organiza: Subsecretaría de Cultura de la provincia.

Chocaron 2 aviones: hay 400 muertos

SANTA CRUZ DE TENERIFE (España), 27 (EFE). — Cuatrocientas personas murieron, al parecer, esta tarde, en el choque de dos aviones Jumbo en el aeropuerto de Santa Cruz de Tenerife, en las islas Canarias.

El choque se produjo cuando uno de los aviones despegaba mientras el otro se disponía a aterrizar.

Trágico accidente sufrió un obrero

PUERTO QUEQUEN, 27 (Télam). — Un trabajador perdió la vida mientras cumplía con sus tareas de amarre de una draga.

El lamentable episodio se produjo cuando uno de los cables de acero que se utilizan para el amarradero de naves, se desprendió y fue a golpear violentamente a Pedro Collazos, de 25 años de edad, que se domiciliaba en Bahía Blanca.

Collazos era operario de la marina mercante y en momentos del fatal accidente se hallaba trabajando en el amarre de la draga 250, perteneciente a la secretaría de Obras Públicas.

Hallan asesinada a una enfermera

BUENOS AIRES, 27 (NA). — Con diversos cortes en la carótido y con una cuerda amarrada al cuello fue encontrado por la policía el cadáver de una mujer que trabajaba como enfermera y que vivía en el barrio de Congreso.

El impresionante asesinato fue consumado en el departamento número 11, en el tercer piso del edificio que se ubica en la calle Rincón 731, que era ocupado por la víctima, identificada como Mercedes de Díaz, y su hija de 21 años.

El cadáver fue encontrado ayer por una comisión policial. La infortunada mujer, que trabajaba en un sanatorio particular desde hace más de 10 años, luego de la muerte de su esposo, tenía una soga anudada en torno del cuello que según estimaron los peritos, le fue colocada para evitar que gritara.

Sin embargo, en distintos lugares del cuello, principalmente en la carótida, presentaba varios cortes hechos con un filoso cuchillo.

Respecto al detalle de los hechos, las autoridades mantienen estricta reserva, pero trascendió que habrían sido arrestadas dos personas, un hombre y una mujer, en averiguación del crimen.

Se habría descartado el robo como móvil del asesinato, dado que la habitación en que vivía Mercedes de Díaz se encontraba en perfecto orden.

Estado del tiempo

Excesivo calor en nuestra ciudad: 36 grados a las 14

Una agobiante jornada debió soportar hoy la población de esta ciudad y las condiciones eran inestables al cierre de esta edición. El cielo se encontraba con densos nubarrones, en tanto la presión atmosférica descendía en forma pronunciada, anotándose una marca de 748,00 milímetros de mercurio a las 15, lo cual advierte sobre las posibilidades de cambios en las próximas horas.

En cuanto a la humedad era de 84 por ciento y el viento soplaba del sector noroeste a una velocidad de 8 kilómetros por hora. Desde hora temprana la columna mercurial fue indicando lo que nos depararía el resto del día. A las 8 la temperatura era de 29 grados 6 décimas, tras registrarse una mínima de 24 grados 4 décimas a las 5.15, mientras que la máxima se anotó a las 14.40 con 36 grados.

Falleció un menor herido con una piedra

ROSARIO, 27 (NA). — Una piedra de gran tamaño, arrojada por manos anónimas al interior de un patio en momentos en que los alumnos se encontraban de Recreo, provocó graves heridas a un menor de 11 años, quien falleció horas después, pese a los cuidados recibidos.

El hecho ocurrió en la escuela Justo Deheza, ubicada en Grandoli 3620, de esta capital, y fue denunciado por la directora del establecimiento, quien indicó que mientras los niños estaban entregados a sus juegos, una piedra fue a dar con fuerza en la cabeza del alumno Eduardo Hereñú, quien se desvaneció en medio de un charco de sangre.

La víctima de inmediato fue trasladad al hospital de Niños Víctor Vilela, donde murió poco después.

Los restos del niño, que era huérfano de padre y tenía una hermana menor, fueron sepultados ayer en el cementerio La Piedad.

Espectacular vuelco en una esquina céntrica

Juan Manuel Dona, de 24 años, domiciliado en Rivadavia 2427, quien llevaba como acompañante a la señorita Graciela Sosa, de 21, con domicilio en Sarmiento 5889 conducía su automóvil Renault 6 por avenida Rivadavia y bulevar Pellegrini cuando fue embestido por otro rodado cuyo conductor se dio a la fuga.

Debido al encontronazo, el coche de Dona ascendió a la acera noroeste volcando en forma espectacular. El conductor resultó ileso, mientras que su acompañante fue llevada al hospital Iturraspe de donde se retiró a su domicilio pues no revisten gravedad alguna las lesiones que presenta.

Un tren embistió a un auto: 2 heridos

LA PLATA, 27 (Télam).— Un matrimonio resultó con heridas de carácter reservado al ser arrollado el vehículo en que viajaban por un tren del ferrocarril Urquiza en la ruta 6, a la altura del kilómetro 29.500; de Capilla del Señor partido de Exaltación de la Cruz.

El tren 306, a cargo del maquinista Roberto Bonano, embistió en el paso a nivel ubicado en aquel paraje al automóvil C 476.123 conducido por Hugo Rodríguez Ramos, de 49 años, abogado, quien era acompañado por su esposa, Julia Marcino de 38 años.

El matrimonio, que reside en la capital federal, resultó herido y fue internado en un establecimiento sanitario de la zona.

Persona buscada

Familiares de Raúl Eduardo Zárate, de 20 años de edad, estuvieron en nuestra redacción solicitando algún dato de su paradero. Según lo que informaron, el mencionado joven desapareció de su domicilio el 24 del corriente, sin que hasta el presente se hayan podido obtener noticias, ni siquiera a través de los medios policiales. En el momento de salir de su casa vestía polera blanca con vivos azules, pantalón amarillo y zapatillas "sport". El joven Zárate es de estatura mediana y tiene una cicatriz fácilmente visible en la sien izquierda, con deficiencia visual.

Sus familiares radicaron la correspondiente denuncia ante las autoridades.

Cualquier información sobre el particular proporcionarla en el domicilio de Moreno esquina Estrada; o en la subcomisaría segunda de Santa Rosa de Lima.

Fatal accidente en la curva Fraga

La policía procura establecer la identidad del conductor de un automóvil que anoche, tras embestir a un motociclista en la curva Fraga, se dio a la fuga.

El hecho se produjo en la intersección de la curva Fraga y el conductor de la moto que falleció a raíz de las lesiones recibidas fue identificado como Carlos Ortigosa, de 26 años domiciliado en Villa Adelina. En cuanto a su acompañante, Abraham Braca de 28 años, con domicilio en la curva Riccheri resultó con lesiones leves.

CITEA
NOVISIMA... AFEITADORA PHILIPS $ 9.900.- Oferta presentación
PHILIPS TELEVISORES
SIFON AUTOMATICO "DRAGO" $ 15.900.-
ARTHUR MARTIN cocinas
HELADERAS
• GENERAL ELECTRIC
• ESLABON DE LUJO
• KOH-I-NOOR
CITEA
1º JUNTA 2515

Estalló una bomba en el Sheraton Hotel y 9 personas resultaron herida[s]

Hubo otros atentados en Buenos Aires

BUENOS AIRES, 27 (NA). — Nueve personas entre ellas un turista español, recibieron heridas al estallar una bomba en una galería comercial del Sheraton Hotel, ubicado en la zona céntrica, de esta capital, mientras detonaban artefactos explosivos en otros cinco puntos de esta capital, informaron fuentes policiales.

Todos los estallidos ocurrieron anoche, en un lapso de dos horas, y la policía debió hacer detonar un séptimo artefacto colocado en el Plaza Hotel, a unos trescientos metros del mencionado en primer término.

La bomba colocada por desconocidos en el Sheraton detonó a las 21.15 en una galería comercial de la planta baja, y provocó serios daños y heridas a siete mozos que habían sido contratados para atender a los invitados de la fiesta organizada en uno de los salones del alojamiento.

También fueron alcanzados por los efectos de la explosión el gerente residente del hotel, Guillermo Donofrio, y un turista español que no fue identificado.

Todos fueron conducidos para ser atendidos al Hospital Británico, ubicado en la calle Perdriel 74, de esta ciudad, y mientras los mozos, que habían recibido heridas cortantes, se retiraron luego de ser curados, quedaron internados en observación el turista español y el directivo del hotel.

En los primeros momentos, y debido a la confusión provocada por la explosión, trascendió que los heridos eran súbditos británicos de visita en el país, pero la versión fue desautorizada luego por un vocero de la representación diplomática del gobierno de Londres en nuestro país.

Esta mañana podían apreciarse todavía los daños provocados en las vidrieras de los locales afectados —la galería tiene entrada por el número 1151 de la Avenida del Libertador—, pero el personal del hotel mantuvo un hermetismo absoluto en [...] no del suceso ante los re[...] rimientos periodísticos [...] nuevos detalles del hech[o].

También fue atacada [...] una bomba —casi simultán[ea]mente— la galería comer[cial] ubicada en la esquina de S[...] pacha y Arroyo. En este [ca]so los daños también fue[ron] de consideración, pero [en] cambio no hubo que lam[en]tar víctimas.

A las 22, aproximadame[nte] fue hallado un paquete [sos]pechoso sobre la vereda [del] Plaza Hotel, ubicado a u[nos] 300 metros del Hotel She[ra]ton. Personal especializa[do] de la policía lo retiró [con] las precauciones del caso [y] comprobó que contenía [una] bomba que fue hecha de[tonar] momentos después en [el] interior del camión de [ex]plosivos de la repartición.

Finalmente, poco desp[ués] de las 23 se produjo una [se]rie de explosiones en los [ba]rrios de Belgrano y Nú[ñez] al norte de esta capital. [Los] atentados se consuma[ron] contra domicilios partic[ula]res ubicados en Grecia y [...]co, Aguilar y Arcos, y T[eo]doro García 2485, sin que [en] ningún caso se produjer[an] víctimas.

Descubren material bélico subversivo

MENDOZA, 27 (NA). — Importante cantidad de material bélico subversivo fue descubierto y secuestrado por personal de la Fuerza Aérea y el Ejército en sendos procedimientos realizados en los departamentos de Las Heras y Lavalle, en ambos casos, gracias a la colaboración de la población que denunció movimientos sospechosos, señalaron aquí voceros oficiosos.

Uno de los operativos fue realizado, según los trascendidos, por efectivos de la Fuerza Aérea en el departamento de Las Heras, al norte de esta ciudad, en las calles Olascoaga y Dorrego.

El personal militar cubrió una zona importante, cortando el tránsito de vehículos y personas, y los testigos oculares pudieron apreciar que se retiraban bultos y efectuaba una excavación.

El otro procedimiento tuvo lugar a la altura del kilómetro 38,500 de la ruta nacional número 40, en jurisdicción de Jocolí, del departamento de Lavalle, e intervinieron, siempre según los trascendidos, tropas del Ejército que efectuaron una excavación de la que también extrajeron varias cajas y bultos que luego fueron transportados en camiones.

Esto ocurrió en una vivienda propiedad de una persona de apellido Vega; la casa es de Humodel Construcciones y se encuentra en terrenos pertenecientes a la firma Crocco, que se dedica a construcciones de envergadura.

Liberan a un secuestrado en Stgo. del Estero

SANTIAGO DEL ESTERO, 27 (NA). — Las autoridades policiales de esta provincia informaron que fue liberado, en la localidad de Loreto, Jorge Horacio Giménez, de 28 años de edad, cuyo presunto secuestro fue denunciado por un familiar el jueves de la semana pasada.

El nombrado se presentó en horas de la madrugada de ayer en la seccional 27 de la policía provincial y reveló que poco tiempo antes había sido abandonado al costado de un camino, con las manos atadas y los ojos vendados, por un grupo de personas a las que no pudo identificar.

Giménez es yerno del ex gerente del Nuevo Banco de Santiago del Estero, A. Alegre, quien se halla detenido en averiguación de maniobras que se habrían cometido en esa institución en perjuicio de un grupo minoritario de accionistas.

El abogado A. Ahuad fue uno de los principales denunciantes de esa situación, por lo que el Banco Central tomó intervención del Nuevo Banco de Stgo. del Estero.

Días después de presentarse la denuncia sobre posibles delitos financieros, Ahuad fue secuestrado por individuos armados cuando se dirigía a la sucursal del Banco Hipotecario, en donde cumple sus funciones, y hasta el momento se desconoce su paradero.

A ladrones de ruedas se ha detenido

LA PLATA 27 (Télam). — Personal de la Brigada de Investigaciones de Lanús desbarató una gavilla de ladrones que actuaba en el sur del Gran Buenos Aires y se especializaba en sustraer ruedas de colectivos estacionados en la vía pública, lo que le reportó un botín superior a los 4 millones de pesos.

Los detenidos fueron identificados como Reinaldo René Sánchez, de 27 años; Luis Alberto Oliva, de 25; Osvaldo Adrián Galcete de 30 y Armando Hugo Diluca, de 23, quienes integraban la banda juntamente con Mario Di Luca, hermano del anterior, que se encuentra prófugo.

En otro procedimiento la policía logró aprehender por encubrimiento a Aníbal Rapella, español, de 39 años; Baldestrudis Soler, de 32 y Nicolás Miguel Fierro, italiano, de 47, quienes adquirían la mercadería sustraída conociendo su procedencia ilícita.

LLAMADAS DE URGENCIA

ASIST. PUBLICA	24[...]
HOSP. PILOTO	21[...]
HOSPITAL ITURRASPE	21[...]
INSTITUTO DE TOXICOLOGIA	26[...]
POLICIA	21[...]
BOMBEROS	21[...] 22[...]
SERVICIO SACERDOTAL DE URGENCIA	23[...]
COMANDO DE OPERACIONES	21[...]
SERV. MECANICO FERSAN S.A.	2[...]
Concesionario IKA - Renault	3[...] 4[...]
FLORERIA ELENA abierta día y noche Urquiza 3488	2[...]
FARMACIA IRIGOYE[N] Abierta día y noche T.E. 42036-39912-2242[...] Pte. 1[...]	

"El Colonialito"
LA SENSACION...
¡ESPERELO!
205107v3[...]

SOLICITADA

DIVISION AMES
Laboratorios Miles de Argentina SRL.
PJE. MAESTRO SCHIUMA 3030
SAN ANDRES - BUENOS AIRES

Comunicamos que la firma I. O. A. continúa siendo nuestro distribuidor en la ciudad de Santa Fe y se ha incorporado en la misma calidad la firma EQUIMED SRL. con domicilio en Crespo 2856 - Santa Fe.

AUTOSERVICIO MAYORISTA
Ismael MANSUR
4 de ENERO y M. COMAS - Tel. 22280

ENVIAMOS SU PEDIDO EN EL DIA SIN CARGO DE FLETE

AZUCAR REFINADA granulada, bolsa 50 kg., el kilo .... $	145.—
SIDRA TUNUYAN y otras marcas 12 x 1, cada una .... $	129.—
ACEITE FINO MEZCLA 12 x 1½, la botella .... $	369.—
DETERGENTE KOPP polvo, caja 30 x 400, el paquete .... $	59.—
JABON ESPUMA panes 50 x 1, cada uno .... $	45,90
PAPEL HIGIENICO SANIDAD 74 metros cada uno .... $	39,90
TRAPOS DE PISO blancos, grandes cada uno .... $	49,90
HELADOS ROYAL varios gustos cada uno .... $	65.—
TE TARAGUI, TIGRE x 50 gramos cada uno .... $	39.—
ESPIRALES CARACOL 100 x 2, la caja .... $	750.—
ESPIRALES RAID, CARACOL caja 48 x 8 sobres, cada uno .... $	55.—
DETERGENTE botella plástica 12 x 1, cada uno .... $	48.—
HARINA BLANCA caja 15 x 1, cada una .... $	49.—
MOSCATO LAS ARMAS 10 x 1, la botella .... $	69.—
AMERICANO GANCIA 12 x 1, la botella .... $	139.—
ARVEJAS FRESCAS AL NATURAL 48 x 1, cada una .... $	38,90
YERBA PRIMERA MARCA 12 x 1, cada una .... $	199.—
YERBA PALERMO, CRUZ DE MALTA 12 x 1, cada uno .... $	238.—

¡COMPARE!

Nombre Imagen Original: LIT1977MAR_0122.jpg
Generado por: Digitalmicrofilm el mié jul 2 15:55:02 ART 2008